Бизнес Новости в Кирове

22 ноября 2026
№ 44 (905)

Бизнес / Политика / Власть / Финансы

www.bnkirov.ru

Еженедельная деловая газета «Бизнес новости в Кирове».
Рекламно-информационное издание. 16+

«Наши продавцы и производители не стоят на месте. Они в этом плане очень хитры, мудры, и малейшая смена названия уже разрешает торговать той или иной жидкостью. Для примера, сейчас открыл Озон: этих жидкостей по 200–250 рублей абсолютно разных, пожалуйста, вам привезут послезавтра. Нужно шагать дальше: предлагать инициативу полного запрета в том числе и на маркетплейсах. Сейчас это называется «ароматизатор пищевой жидкий».



Владимир Понарьев,
председатель комитета по законодательству Заксобрания Кировской области.

7



ИНВЕСТПРОЕКТАМ СНИЗИЛИ ПОРОГ ВХОДА

В Кировской области приняли закон, который существенно смягчает условия получения налоговых льгот для региональных инвестиционных проектов. Инициатива призвана привлечь в реальный сектор экономики новые капиталовложения за счет снижения административных барьеров и увеличения срока налоговых преференций.

5

Сохранили должности

В пятницу, 20 ноября, депутаты Заксобрания согласовали четырех руководителей правительства Кировской области. На октябрьской сессии парламентарии единогласно поддержали еще трех человек.

2

«Новичкам» продлили налоговые каникулы

Депутаты областного парламента единогласно и сразу в двух чтениях поддержали закон о пониженных налоговых ставках по УСН для новых юридических лиц. Преференции предоставят компаниям, которые выполнят новые условия по зарплатам сотрудников и стоимости основных средств.

3

«Активфинанс» вошёл в банкротство

Арбитражный суд Кировской области по заявлению ЦБ ввел в отношении входящего в группу «Дело и Деньги» КПК «Активфинанс» процедуру наблюдения сроком на шесть месяцев.

5



НОВАЦИЯ
банкротное экспертное агентство

РЕШЕНИЕ ВАШИХ ФИНАНСОВЫХ ВОПРОСОВ
БАНКРОТСТВО ФИЗИЧЕСКИХ ЛИЦ
ВНЕСУДЕБНОЕ БАНКРОТСТВО

8 (912) 718-44-22
Киров, ул. Свободы, 72
вход с торца здания
bankrot-kirov@mail.ru

ДОНСКИХ Алина Викторовна,
член Ассоциации юристов России,
юрист с опытом работы в судебной системе,
специалист по банкротству.

Банкротство влечет негативные последствия, в том числе ограничения на получение кредита и повторное банкротство в течение пяти лет. Предварительно обратитесь к своему кредитору и в МФЦ.

МЕДИЦИНСКАЯ СТРАХОВАЯ КОМПАНИЯ МАКС-М

Адрес филиала в г. Кирове: ул. Воровского, 31
8-800-333-99-03, 8 (8332) 54-13-01

ДИСПАНСЕРНОЕ НАБЛЮДЕНИЕ ПО ОМС ЧАЩЕ ВСЕГО УСТАНАВЛИВАЕТСЯ ПРИ:

- Болезнях системы кровообращения, в т.ч. после инсультов и инфарктов
- Эндокринной патологии, в т.ч. при сахарном диабете и преддиабете
- Онкологических заболеваниях
- Болезнях желудочно-кишечного тракта
- Болезнях дыхательной системы
- Болезнях выделительной системы
- Ряде наследственных заболеваний и некоторых заболеваниях кожи



makcm.ru
info@makcm.ru

Акционерное общество «Медицинская акционерная страховая компания». Действует на основании лицензии ОС №2226-01 от 10.09.2025.

*С помощью **камеры** на смартфоне пройдите по **QR-коду** и **подпишитесь** на наши соцсети!*

16+ 16+

ПРИСОЕДИНЯЙТЕСЬ

РЕГИОН

В числе лидеров Национального рейтинга

Кировская область стала победителем специальной номинации «Прорыв года» в Национальном рейтинге кластерного развития. Об этом сообщили в министерстве промышленности, предпринимательства и торговли Кировской области. Церемония награждения состоялась сегодня, 18 ноября, на Российском промышленном форуме в Уфе.

Наш регион продемонстрировал значительный рост – более чем на 30 позиций, поднявшись в рейтинге в 2026 году с 45-го места на 13-е. Рейтинг составлен Ассоциацией кластеров, технопарков и особых экономических зон России при поддержке Министерства промышленности и торговли России.

В Национальном рейтинге учитывались показатели кластерного развития, меры государственной поддержки, инвестиционная привлекательность, инфраструктура промышленных кластеров, а также доступность информации о деятельности промышленных кластеров и региональной кластерной политике.

– Победа в номинации «Прорыв года» – это результат командной работы. Мы благодарны коллегам, предприятиям-участникам и экспертам за признание. Теперь наша задача – превратить этот прорыв в устойчивое лидерство по уровню кластерного развития, – отметил министр промышленности, предпринимательства и торговли Кировской области Евгений Соколов.

Добавим, в рамках развития промкооперации в Кировской области созданы пять промышленных кластеров, что соответствует целям и задачам национального проекта «Эффективная и конкурентная экономика». Кластеры созданы в отраслях станкостроения, химической отрасли, биотехнологий, производства мебели и индустрии детских товаров.



ВЛАСТЬ

Сохранили должности



В пятницу, 20 ноября, депутаты Заксобрания согласовали четырех руководителей правительства Кировской области. На октябрьской сессии парламентарии единогласно поддержали еще трех человек.

В должности вице-губернатора региона вновь утвержден Андрей Лучинин. Михаил Сандалов остается на должности председателя правительства Кировской области и продолжит курировать экономический блок.

В должности зампреда правительства, который будет курировать работу представительства региона в Москве, вновь утвержден Евгений Габсаматов.

Юрия Терешкова утвердили в должности первого заместителя председателя правительства региона. Он продолжит курировать вопросы экологии, сельского и лесного хозяйства, а также ряд других вопросов.

– Ранее я вынес на дополнительное согласование с новым созывом Законодательного Собрания высшее руководство правительства. Учитывая, что депутатский корпус обновился почти на 60%, это было важно для более конструктивного взаимодействия между исполнительной и законодательной властью. Коллеги ответили на все интересующие вопросы, дали анализ ситуации в разных отраслях, вместе подумали над решением проблемных вопросов. Для развития региона нам нужно объединение всех здоровых сил, – прокомментировал губернатор Александр Соколов.

Ранее первым заместителем председателя правительства региона был вновь утвержден Дмитрий Курдюмов, а заместителями председателя правительства региона – Денис Пестриков и Светлана Шумайлова.

– По предложению губернатора за два заседания мы согласовали кандидатуры на важные посты в руководстве области. Будут ли еще предложения – мы пока не знаем, но процедуру провели. Считаю, полномочия мы не только исполнили, но и достаточно серьезно обсудили те направления, которые так или иначе курируют наши уважаемые коллеги из исполнительной власти. Не сомневаюсь, что это все поможет нам в принятии важных решений. Желаем всем дальнейших успехов во благо нашего региона, – сказал коллегам-депутатам в минувшую пятницу спикер Заксобрания Роман Береснев.

ФИНАНСЫ

Социальный бюджет

В пятницу, 20 ноября, депутаты Законодательного Собрания Кировской области рассмотрели главный финансовый документ региона на 2027 год и на плановый период 2028 и 2029 годов. Его представила региональный министр финансов Лариса Маковеева. Ранее проект бюджета получил одобрение на публичных слушаниях, на профильном комитете областного парламента, на заседании регионального правительства.

Лариса Маковеева подчеркнула, что бюджет остается социально направленным. На «социалку» будет направлено более 66% всех расходов, а это почти 80 млрд рублей. По сравнению с текущим годом расходы на эту сферу возрастут более чем на 4 млрд.

В бюджете заложены средства на поддержку семьей с детьми, поддержку участников специальной военной операции и членов их семей, реализацию задач, поставленных Президентом России Владимиром Путиным и губернатором Кировской области Александром Соколовым, в том числе на повышение оплаты труда работников бюджетной сферы.

Напомним, глава региона ранее поручил увеличить оклад педагогических работников области до уровня минимального размера оплаты труда.



Министр финансов отметила позитивную тенденцию – стабильный рост доходов областного бюджета. По прогнозу регионального минфина в будущем году область в виде налоговых и неналоговых поступлений получит более 80 млрд рублей. Это больше на 4,5%, чем в текущем году, а уже в 2029 году собственные доходы составят около 90 млрд рублей.

Кировская область привлекает поддержку федеральных структур. Так, в 2027 году нашему региону из федерального бюджета будет выделено почти 35 млрд рублей на реализацию национальных проектов и крупных инфраструктурных проектов. После принятия Госдумой федерального бюджета сумма, которую получит наш регион, будет уточнена.

Депутаты Заксобрания приняли в первом чтении проект бюджета. Перед окончательным утверждением руководители фракций встретятся с губернатором, чтобы обсудить главный финансовый документ региона перед вторым чтением.

ПОЛИТИКА

КИРОВСКИЙ ПАРЛАМЕНТАРИЙ ПОЛУЧИЛ «ГАМБУРГСКИЙ СЧЕТ»



Депутат Заксобрания Александр Балабанов

Депутат Заксобрания региона Александр Балабанов стал обладателем всероссийской политической премии «Гамбургский счет». Награда была вручена 18 ноября в Москве за победу в номинации «Лучшая победа кандидата от парламентской партии в одномандатном округе на выборах в региональный парламент». Это профессиональная оценка теми, кто сам делает выборы: политтехнологи, аналитики, эксперты по коммуникациям.

В Законодательном Собрании Балабанов отстаивает интересы жителей Малмыжского и левого берега Вятскополянского района, являясь представителем партии «Новые люди». Это было его первое участие в избирательной гонке. Пришлось преодолеть низкую узнаваемость и найти общий язык с жителями многонационального округа, получив кредит доверия.

За реализацию агитационной стратегии Балабанова отвечали идеолог Михаил Виноградов, технолог Валерий Гладышев, юридическую чистоту обеспечил Александр Кордяков, медиасопровождение – Ольга Козлова.

Лауреатами премии «Гамбургский счет» 2026 также стали Зампредседателя Совета Безопасности РФ Дмитрий Медведев и глава Минспорта страны Михаил Дегтярев. В церемонии приняли участие вице-спикер Госдумы, представитель партии «Новые люди» Владислав Даванков, его соратница по политическому блоку Дарья Кислицына, лидер КПРФ Геннадий Зюганов.



Александр Балабанов с политтехнологами и коллегами по политическому блоку

Добавим, что политическая премия «Гамбургский счет» присуждается государственным деятелям, партиям, политическим группам и кандидатам, которые в ходе избирательных кампаний продемонстрировали результативность, технологичность и креативность. Премия была учреждена в 2016 году по инициативе Российской ассоциации по связям с общественностью (РАСО). По словам организаторов премии, представленные на суд экспертов проекты были самыми сильными за последние 10 лет.

ЭКОНОМИКА

Для поддержки газификации

В Кировской области на 2027 год продлили льготы по налогу на имущество организаций для объектов газораспределительных сетей и газификации. Действующие преференции были рассчитаны на 2022–2026 годы: они освобождают от уплаты налога объекты, принятые к бухучету как основные средства с 1 января 2022-го по 31 декабря 2024 года.

«Законопроект направлен на выполнение наших обязательств и на максимальную поддержку вопросов газификации нашего региона», – пояснил на заседании профильного комитета вице-спикер областного парламента Алексей Потапенко.

ОБЩЕСТВО

Субсидии сохранят

Врио руководителя Росавиации Наталья Андрианова и министр транспорта Кировской области Артем Драчков обсудили сохранение господдержки авиаперевозок из аэропорта Победилово и региональную программу субсидирования на 2027 год.

Задачу по сохранению меры ставит губернатор Александр Соколов. «К 650-летию Кирова мы реконструировали аэропорт, открыли новые авиамаршруты. Чтобы поддерживать жителей региона, готовы и дальше субсидировать самые востребованные направления и предусматривать на эти цели средства в областном бюджете», – сказал глава региона.

В программу субсидирования на 2027 год заявлены четыре маршрута:



в Калининград, Махачкалу, Минеральные Воды и Нарьян-Мар. Сотрудничество Росавиации и региона направлено на то, чтобы перелеты оставались доступными, а Победилово укреплял статус надежного транспортного узла.

БИЗНЕС

«Новичкам» продлили налоговые каникулы

Депутаты Заксобрания Кировской области единогласно и сразу в двух чтениях поддержали закон о пониженных налоговых ставках по упрощённой системе налогообложения для новых юридических лиц. Преференции предоставят компаниям, которые выполнят новые условия по зарплатам сотрудников и стоимости основных средств.



– Проект закона подготовлен в целях поддержки налогоплательщиков, применяющих упрощённую систему налогообложения, впервые зарегистрированных в качестве юридических лиц на территории нашего региона, – сказал ранее на заседании комитета по бюджету и экономике его председатель, соавтор законопроекта Алексей Потапенко.

Он напомнил, что в действующей редакции закона для налогоплательщиков, впервые зарегистрированных в 2024–2025 годах в качестве юридических лиц на территории региона, действуют ставки 1 % (при объекте налого-обложения «доходы») и 5 % («доходы минус расходы»). Законопроект предлагает распространить эту меру поддержки на компании, которые впервые будут зарегистрированы на территории Кировской области в 2026, 2027 и 2028 годах.

При этом вводятся дополнительные условия.

Во-первых, теперь для «новичков» 2026–2028 годов среднемесячная заработная плата работников в расчёте на одного человека должна составлять не менее 1,5 кратного минимального размера оплаты труда (МРОТ), установленного федеральным законом на начало соответствующего календарного года. Во-вторых, первоначальная стоимость объектов основных средств, создание, приобретение, введение в эксплуатацию и принятие к бухгалтерскому учёту которых является условием для применения преференции, определена в размере более 300 000 рублей.

– Условия о среднемесячной заработной плате работников и о стоимости основных средств будут распространяться только на налогоплательщиков, впервые зарегистрированных в 2026–2028 годах, – подчеркнул Потапенко.

По предварительным расчётам, объём выпадающих доходов областного бюджета составит порядка 10 млн рублей ежегодно в период с 2026 по 2030 год.

Закон распространятся на правоотношения, возникшие с 1 января 2026 года.

Напомним, проект закона Алексей Потапенко анонсировал около месяца назад. Тогда, комментируя дополнительные условия, он назвал их «своего рода фильтром, который покажет, что перед нами не фирма-однодневка, а организация, которая готова вкладываться в свое развитие».

ОБЩЕСТВО

Здоровье без компромиссов: как в «Азбуке» заботятся о детях

ФОНД ПРЕЗИДЕНТСКИХ ГРАНТОВ

Министерство внутренней политики Кировской области

В 2026 году, объявленном Годом здоровья, особое внимание уделяется созданию безопасной и комфортной среды для подрастающего поколения. В проекте «Азбука заботы» (АНО «Центр Азбука», г. Киров), реализуемом при поддержке Фонда президентских грантов и Министерства внутренней политики региона, здоровьесбережение детей из семей участников СВО стало не просто словами, а системой ежедневных технологий.



Наталья Теплых, директор Центра развития «Азбука».

Дети 7–11 лет проводят за партами в школе значительную часть дня, и наша задача – компенсировать гиподинамию. В группе продленного дня внедрены обязательные физкультминутки, подвижные игры на свежем воздухе и перерывы на смену деятельности. Вместо того чтобы просиживать время с планшетом, дети находятся в движении, что укрепляет их мышечный корсет, зрение и общий иммунитет.

Дети младшего школьного возраста часто испытывают хронический стресс и тревогу. Поэтому здоровьесбережение в «Азбуке» включает в себя обязательную психологическую разгрузку. Ежедневные занятия арт-терапией (рисование, лепка, песочная терапия) и чтение книг помогают снимать эмоциональное напряжение. Это создает «островок безопасности», где ребенок может расслабиться, переключиться с негативных мыслей и восстановить внутренний баланс.

Четкий распорядок дня – залог психологического комфорта. Педагоги следят за балансом: время интеллектуальной нагрузки (помощь с домашними заданиями) гармонично сменяется отдыхом и творчеством. Кроме того, здоровьесберегающие технологии включают в себя социализацию: регулярные выходы в библиотеку «Авангард» и краеведческий проект «Изучаем город» дают детям новые впечатления, развивают коммуникативные навыки и дарят положительные эмоции. Ребенок, который гармонично развивается и общается со сверстниками, гораздо меньше подвержен стрессу. Здоровьесберегающие технологии – это еще и вовлечение детей в полезный труд. Плетение маскировочных сетей и участие в акциях «Движения Первых» формируют чувство сопричастности и защищенности, что благотворно влияет на общее моральное состояние.

Опыт «Азбуки заботы» показывает: забота о здоровье – это комплексный процесс. Объединяя физическую активность, психологическую поддержку, четкий режим и безопасность, регион создает условия для того, чтобы дети из семей участников СВО росли здоровыми, уверенными в себе и социально активными.

В КИРОВО-ЧЕПЕЦКЕ ПРОШЛА РАБОЧАЯ СЕССИЯ ПРОГРАММЫ «РАСТИ, ГОРОД»

В рамках реализации программы Группы «Уралхим» «Расти, город», ориентированной на развитие городской среды и создание новых возможностей для местных жителей, 12-13 ноября в г. Кирово-Чепецке прошла рабочая сессия. В ее работе приняли участие представители Группы «Уралхим», органов исполнительной и законодательной власти, бизнеса, образовательных и социальных учреждений, общественных организаций, молодежных сообществ, а также ведущие эксперты в области развития территорий.



Главная цель сессии – определить инициативы, которые помогут сделать Кирово-Чепецк более привлекательным для жизни, работы и самореализации, в первую очередь для молодежи, семей и квалифицированных специалистов.

Обсуждение проектных решений было организовано по нескольким тематическим направлениям: городская среда, возможности для личностного и профессионального развития, спорт и здоровый образ жизни, привлечение и удержание специалистов, городские события и формирование локального бренда Кирово-Чепецка.

Особое внимание было уделено не только самим идеям, но и возможности их практической реализации. Команды определяли целевые аудитории проектов, необходимые ресурсы, потенциальных партнеров, возможные источники поддержки, сроки реализации и показатели эффективности.

Всего по итогам рабочей сессии было подготовлено 42 проекта, половина из которых была представлена участникам и гостям сессии на итоговой защите.

Одним из центральных элементов второго дня стала ярмарка проектов. Участники и приглашенные гости смогли познакомиться с предложенными инициативами и определить наиболее перспективные из них с помощью символических инвестиций. Такой формат позволил не только сформировать рейтинг проектов, но и выявить потенциальных партнеров, готовых поддержать инициативы ресурсами, экспертностью, площадками или организационными возможностями.

Александр Соколов, губернатор Кировской области:

– В Кирово-Чепецке прошла большая стратегическая сессия о новых подходах к развитию города, которую организовала компания «Уралхим». Города растут, когда люди хотят здесь жить, работать, создают семьи и воспитывают детей. Кирово-Чепецк именно такой. Молодой, современный и энергичный город.

Два дня активные жители, представители бизнеса, депутаты всех уровней, руководство города, коллеги из правительства работали вместе ради одной цели: понять, как именно должен развиваться город дальше. Уверен, что все обязательно получится.

Екатерина Поликарпова, руководитель департамента внешней социальной, молодежной политики и спорта АО «ОХК «Уралхим»:

– Программа «Расти, город» строится вокруг простой идеи: людям важно не только иметь хорошую работу, но и видеть возможности для развития в своем городе – учиться, заниматься спортом, проводить свободное время, создавать семью и реализовывать собственные инициативы. Поэтому для нас принципиально важно обсуждать будущее города вместе с теми, кто здесь живет и работает, чтобы вместе с ними определить основные векторы развития и приоритетные проекты в регионе.

Ключевым результатом рабочей сессии стала карта партнеров и ресурсов, которая объединит представителей бизнеса, власти, общественных организаций и городских сообществ, заинтересованных в реализации предложенных инициатив. Участники также обсудили формирование городского календаря, включающего не только крупные ежегодные мероприятия, но и регулярные спортивные, культурные, образовательные и общественные активности.

Следующим этапом станет анализ сформированного портфеля инициатив, определение приоритетных проектов и партнеров, а также разработка дорожной карты их реализации на ближайшие годы.

СПРАВКА

«Расти, город» – долгосрочная программа Группы «Уралхим», направленная на повышение качества жизни и привлекательности территорий присутствия.

В основе программы, слоган которой «Растим города, в которых хочется жить», – партнерство бизнеса, региональных и муниципальных властей, жителей и городских сообществ. Ее задача – объединять проекты, которые создают условия для комфортной жизни, профессионального и личностного развития людей и формируют долгосрочные перспективы промышленных городов.

ЭКОНОМИКА

Кировская область укрепила связи с нижегородским бизнесом

16 -17 ноября делегация кировских промышленников во главе с заместителем регионального минпромторга Анной Шерстневой посетила Нижний Новгород с ответным визитом. Поездка стала продолжением диалога, начатого в сентябре, когда нижегородский бизнес приезжал в Киров.





Представители нашего региона побывали на нижегородских заводах. Центральным событием двухдневной программы стала B2B-сессия. Участники обменялись контактами и нашли взаимовыгодные решения для развития бизнеса, поставок комплектующих и реализации совместных проектов.

– Промышленный комплекс Нижегородской и Кировской областей сегодня демонстрирует высокие темпы роста и активно развивается. У наших регионов есть серьёзный взаимный интерес в сфере промышленного сотрудничества. Мы приехали изучить лучшие практики соседей в части импортозамещения и организации новых производств. Такой прямой диалог, безусловно, даст импульс для роста товарооборота и запуска новых совместных инициатив, – подчеркнула Анна Шерстнева.

По итогам поездки подписано соглашение о сотрудничестве в вопросах развития межрегиональной промышленной кооперации. Свои подписи под документом поставили заместитель минпромторга Нижегородской области Альбина Разина и кировская коллега Анна Шерстнева.

– Мы последовательно развиваем прямые связи между предприятиями разных регионов. Такие бизнес-миссии позволяют компаниям не просто обмениваться контактами, а предметно обсуждать потребности в продукции, возможности взаимных поставок и перспективы совместных проектов. В ходе первой поездки нижегородских предприятий в Киров уже три компании заключили пробные договоры на поставку своей продукции. Рассчитываем, что ответный визит поможет продолжить эту работу и открыть новые направления сотрудничества, – отметил министр промышленности, торговли и предпринимательства Нижегородской области Максим Черкасов.

Напомним, предприниматели Нижегородской области посетили наш регион с деловым визитом в середине сентября. По итогам встреч между представителями регионов подписан ряд соглашений. Так, руководители центров «Мой бизнес» Кировской и Нижегородской областей подписали соглашение о сотрудничестве по популяризации малого и среднего предпринимательства. Представители фонда развития промышленности Кировской области и Фонда развития промышленности и венчурных инвестиций Нижегородского региона также подписали соглашение о сотрудничестве.

Организация бизнес-миссий соответствует целям и задачам нацпроекта «Эффективная и конкурентная экономика».

ЭКОНОМИКА

ИНВЕСТПРОЕКТАМ СНИЗИЛИ ПОРОГ ВХОДА

Депутаты Заксобрания Кировской области единогласно и сразу в двух чтениях приняли закон, который существенно смягчает условия получения налоговых льгот для региональных инвестиционных проектов (РИП). Инициатива призвана привлечь в реальный сектор экономики новые капиталовложения за счет снижения административных барьеров и увеличения срока налоговых преференций.

КЛЮЧЕВЫЕ КРИТЕРИИ

Механизм РИП позволяет инвесторам платить налог на прибыль в областной бюджет по сниженной ставке 10% вместо стандартных 17%, а в федеральный бюджет по ставке 0%.

– Льгота предполагается для инвесторов, реализующих инвестиционные проекты с целью производства товаров на территории Кировской области преимущественно в реальном секторе экономики. Это обрабатывающее производство, сельское хозяйство, рыболовство, энергетическая утилизация, а также информационные технологии и разработка компьютерного программного обеспечения, – пояснил министр экономического развития Кировской области Наталья Кряжева.

Первое изменение касается порога вложений. Порог от 200 млн рублей предлагается закрепить только для Кирова, Кирово-Чепецка и Слободского. Для остальных муниципальных образований будет действовать минимальная планка в соответствии с Налоговым кодексом РФ от 50 млн рублей.

Законопроект также отменяет ограничение, при котором бизнес не мог попасть в реестр региональных инвестпроектов, если уже вложил в проект более 30% средств.

– Так как инвесторы во многих случаях сейчас занимают выжидательную позицию и подгадывать под эти 30% достаточно сложно, мы её предлагаем исключить как избыточную, – отметила Наталья Кряжева во время обсуждения проекта закона на заседании комитета по бюджету и экономике.

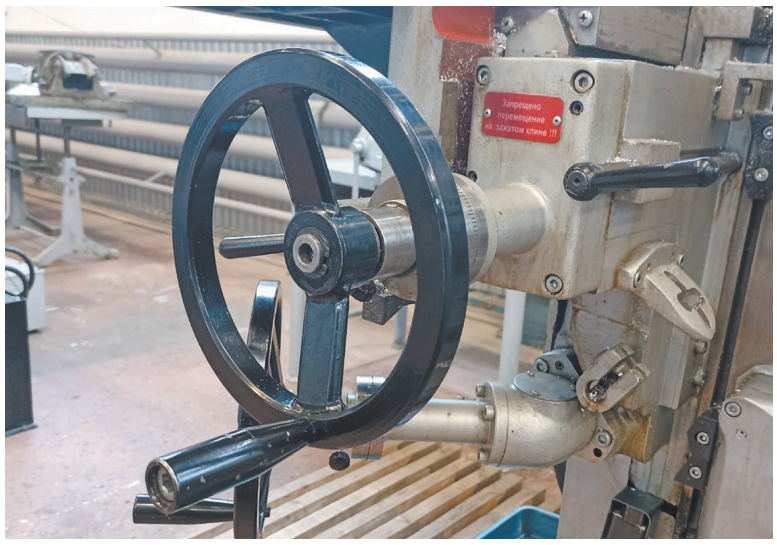

В пояснительной записке уточняется, что действующее ограничение не учитывает специфику отдельных отраслей, где для реализации проекта необходимо понести существенные предварительные затраты, а снятие барьера позволит повысить гибкость механизма.

– Также дополнительно подкрепляемся нормой самого Налогового кодекса, где после включения в реестр сам инвестор должен будет реализовать дополнительные инвестиции в размере не менее 50 млн в течение трех лет либо 500 млн в течение 5 лет, – добавила на пленарном заседании министр.

Одновременно срок действия пониженной ставки налога на прибыль организации предлагается увеличить с 5 до 10 лет. «… это будет способствовать возможности частного инвестора применить льготу после выхода проекта на проектную мощность и достижения стабильной рентабельности с учетом осуществленных капитальных вложений», – уточняется в пояснительной записке.

«ОТ НУЛЯ ПОТЕРЯТЬ НИЧЕГО НЕВОЗМОЖНО»

– На сегодняшний день в Кировской области инвесторы проявляют интерес к получению статуса регионального инвестиционного проекта. Инвесторы, которые изъявят желание получить статус в этом году, первую прибыль получат в 2029 году, тогда же фактически начнет работать и пониженная налоговая ставка. Первоначальный объем льгот ожидается в размере 140 млн рублей ежегодно, – отметила на заседании комитете Наталья Кряжева.

Планируется, что совокупный объем инвестиций только в сфере обрабатывающего производства составит около 11 млрд рублей. При этом дополнительные доходы консолидированного бюджета региона (НДФЛ, налог на имущество организаций, земельный налог, налог на прибыль по ставке 10%) в период с 2029 по 2038 годы составят минимум 790 млн рублей ежегодно.

– На 10 лет дается эта льгота? – уточнил на заседании комитета депутат Сергей Мамаев.

– Льгота принимается как бессрочная, а право у инвестора пользоваться этой льготой в течение десяти последовательных налоговых периодов, – пояснила министр.

– Бюджет теряет большие деньги, – выразил сомнение депутат.

– Здесь можно не считать, потому что от нуля потерять ничего невозможно. Когда у нас речь идёт об инвестициях, то либо будет какое-то новое производство, либо его не будет. Если будет, со льготой мы будем получать дополнительно поступления в бюджет, – прокомментировал председатель правительства региона Михаил Сандалов.

– Мы стимулируем развитие, – поддержал председатель комитета, вице-спикер областного парламента Алексей Потапенко.

– Бюджет не потеряет. На сегодня этого производства просто нет. Это дополнительно то, что появится, поэтому бюджет не потеряет. Если мы посмотрим по сальдо, 790 млн он принесёт налогов, и мы на 140 даём льготу, поэтому мы в плюсе на полмиллиарда, – добавил зампред правительства Денис Пестриков.

В ПРОДОЛЖЕНИЕ

«Тема интересная»

На пленарном заседании прозвучал вопрос с другой позиции.

«Я сам реализую на территории Кировской области инвестиционный проект, для которого предоставляется земельный участок без проведения торгов. Есть ли возможность в дальнейшем для готовых вкладывать предпринимателей на период действия инвестиционного проекта убрать арендную ставку? Это бы тоже дополнительно привлекало будущих участников», – озвучил вопрос-предложение депутат Александр Балабанов.

«Надо смотреть отдельно по 51-ЗО (о предоставлении в аренду без торгов земельных участков для реализации соответствующих ряду критериев инвестиционных проектов, – ред.). Потому что то, о чем вы говорите, не подпадает под действие данного закона, а регулируется 51-м законом Кировской области», – пояснила Наталья Кряжева.

«То есть это другой предмет регулирования. Давайте вместе тоже поработаем. Тема интересная», – добавил спикер областного парламента Роман Береснев.

Так как проект закона не ухудшает, а улучшает условия ведения бизнеса, его действие распространится на правоотношения, возникшие с 1 января 2026 года.

ГРОМКОЕ ДЕЛО

«Активфинанс» вошёл в банкротство

Арбитражный суд Кировской области по заявлению ЦБ ввел в отношении входящего в группу «Дело и Деньги» КПК «Активфинанс» процедуру наблюдения сроком на шесть месяцев.

Суд признал обоснованными требования регулятора к кооперативу на сумму 48,489 млн рублей и утвердил временного управляющего. По предложению банка утверждена Татьяна Беззубенко из СРО «НПС СОПАУ «Альянс управляющих».

«После введения процедуры банкротства гражданам-вкладчикам КПК следует обращаться с заявлениями к управляющему. Это можно сделать в течение 30 дней с момента опубликования сведений в газете "Коммерсант". Контакты, рейтинги и прочая информация о саморегулируемой организации арбитражных управляющих находится в открытом доступе на Федресурсе», — напомнили в арбитраже.

В настоящее время суд изучает доказательства регистрирующих органов о наличии банковских счетов, транспортных средств, объектов недвижимости должника.

Судебное заседание по рассмотрению отчета управляющего назначено на 18 мая.

«К этому времени арбитражный управляющий должен предоставить бухгалтерский баланс, справку о счетах, список кредиторов и дебиторов с суммами задолженностей, список имущества, сведения по заработной плате и исках к должнику и иные документы», – уточняет «Источник Онлайн».

По информации издания, представители должника на заседание суда не явились.

В качестве третьего лица, не заявивших требований, привлечена Ассоциация СРО «Кооперативные финансы».

ИНИЦИАТИВА

Контракты с местными

В Кирове прорабатывают вопрос о заключении контрактов с местными фермерами для поставок продуктов в школы и детские сады, причем договоры предлагается сделать долгосрочными. Сейчас большинство контрактов МКУ «Комбинат продовольствия и социального питания» заключается с иногородними фирмами.

Как рассказал на комиссии гордумы по социальной сфере и. о. директора комбината Вячеслав Пилипов, из 66 действующих контрактов на поставку продуктов только семь заключены с кировскими производителями. Остальные 59 приходятся на иногородние фирмы. Часть из них (14 поставщиков) является перекупщиками местной продукции.

– Местные производители неохотно участвуют в торгах, учреждение ведёт адресную работу с кировскими производителями, – отметил спикер.

Он также добавил, что продолжится работа с местными поставщиками, проводятся регулярные встречи с «Ассоциацией фермеров Кировской области» для проработки вопроса о поставках местной продукции.

– Вы в отчете сказали, что местные производители не очень охотно участвуют в поставках, это с чем связано? – спросил депутат Владимир Малков.

– Некоторые производители не вывозят наших объемов, потому что мы не можем им дать гарантию по сбыту продукции. Это самый ключевой фактор, – пояснил Пилипов. – Мы работаем по 44-ФЗ, контракты заключаются на 2–3 месяца, не более. Мы сейчас прорабатываем с департаментом образования вопрос именно о заключении долгосрочных контрактов на один учебный год. При таком раскладе фермеры смогут брать кредиты, расширяться под наши объемы.

– Зачем зацикливаться на фермерах, которые берут кредиты? Вы объявите конкурс, к вам сразу заявится множество поставщиков, – прозвучал вопрос из зала.

– Мы говорим про Ассоциацию, кооператив, не конкретно одного фермера, а ассоциацию области в целом. В любом случае надо вводить долгосрочные контракты, – ответил Пилипов.

С момента создания учреждения в 2008 году было заключено более 4 000 контрактов на общую сумму 12 млрд рублей.

ТЕХНОЛОГИИ

Топ-5 цифровых решений для бизнеса в Кировской области

Компании используют цифровые облачные сервисы для хранения данных, связи с клиентами, контроля объектов и организации доступа в интернет. Такие решения помогают сократить расходы на оборудование и упростить рабочие процессы. О пяти самых популярных продуктах, которые применяют организации региона, рассказали в «Ростелекоме».

1. Виртуальный ЦОД заменяет собственную серверную

Содержание собственной серверной требует затрат на оборудование, помещение, электроэнергию, охлаждение и обслуживание. При этом традиционные серверы зачастую используются лишь на 7–15% своей мощности.

Виртуальный центр обработки данных (ВЦОД) позволяет размещать информационные системы на облачной платформе без покупки физического оборудования. Компания платит только за используемые ресурсы и может менять их объём в зависимости от нагрузки.

ВЦОД подходит для бухгалтерских программ, CRM, корпоративных порталов и электронного документооборота. Данные размещаются в центрах обработки данных уровня надёжности Tier III+ с резервным питанием, охлаждением и круглосуточной техподдержкой.

В Кировской области за два года объём выделенных ресурсов ВЦОД вырос более чем в пять раз, количество клиентов — вдвое. При стабильном проводном интернете нужный объём пространства могут предоставить в течение десяти минут после заявки.

2. Цифровое телевидение информирует гостей

В гостиницах, клиниках, фитнес-клубах и офисах телевизоры используют не только для показа программ. На экранах можно размещать информацию об услугах, расписании и предложениях организации.

Сервис включает более 100 каналов, в том числе на английском, немецком, французском и итальянском языках. Через единый интерфейс сотрудники управляют трансляциями в лобби, залах ожидания и на ресепшене. Посетителям можно показывать меню ресторана, время завтраков, сведения о спа-услугах и актуальные акции. При интеграции с гостиничными системами данные обновляются автоматически.

В Кирове цифровое телевидение от «Ростелекома» используют более 300 организаций – отелей, клиник, фитнес-центров и офисов. Подключение возможно через существующую локальную сеть предприятия.

3. Wi-Fi помогает оценивать посещаемость

Беспроводной интернет нужен посетителям общественных пространств и сотрудникам, которым





важно подключаться к рабочим системам и документам с разных устройств. Сеть можно разделить на закрытую, для персонала, и публичную, для гостей. Это ограничивает доступ посетителей к внутренним ресурсам компании.

Для анализа посещаемости используют технологию Wi-Fi-радара. Точки доступа анонимно фиксируют MAC-адреса устройств с включённым Wi-Fi в радиусе до 50 метров. Организация может оценить количество посетителей, время их пребывания и наиболее посещаемые зоны. Эти данные пригодятся при оценке рекламных кампаний и планировании работы персонала.

В Кировской области в организациях государственного и коммерческого секторов работают более двух тысяч точек доступа Wi-Fi от «Ростелекома». Если проводной интернет и локальная сеть есть, установка занимает несколько часов.

4. Виртуальная АТС бережет ваши звонки

Виртуальную АТС от «Ростелекома» используют более 5 000 коммерческих и государственных организаций Кировской области. За пять лет число пользователей выросло более чем в два раза. В 2026 году сервис подключили свыше 500 юридических лиц.

АТС работает через интернет и не требует покупки отдельного телефонного оборудования. Она перенаправляет вызовы на свободных сотрудников, записывает разговоры, объединяет внутренние номера и интегрируется с CRM. Данные о звонках при этом синхронизируются с клиентской базой.

Доступны номера 8-800 и голосовое меню. Подключение занимает один рабочий день.

5. Облачные камеры контролируют работу объектов

При облачном видеонаблюдении записи с камер передаются в защищённое виртуальное хранилище, а не остаются только на локальном жёстком диске. Смотреть трансляцию и архив можно со смартфона, планшета или компьютера.

Записи помогают разбирать спорные ситуации с клиентами и проверять работу помещений в нерабочее время.

Облачным видеонаблюдением от «Ростелекома» в регионе пользуются более 300 юридических лиц. Например, за последние годдва в Кирове и области оснащено умными камерами более 50 пунктов выдачи заказов. Общее количество установленных камер превышает 1 500.

Систему можно дополнить аналитикой на базе искусственного интеллекта. Она подсчитывает посетителей, определяет часы пиковой нагрузки, анализирует перемещения людей и помогает выявлять нарушения регламентов на производственных участках.

ЦИФРОВИЗАЦИЯ

«Умные светофоры» и киберзащита

Для повышения безопасности на дорогах в Кировской области ведется техническое совершенствование дорожной и транспортной инфраструктуры. Об этом министр транспорта Кировской области Артем Драчков рассказал депутатам комитета по промышленности, предпринимательству и развитию инфраструктуры Законодательного собрания региона.

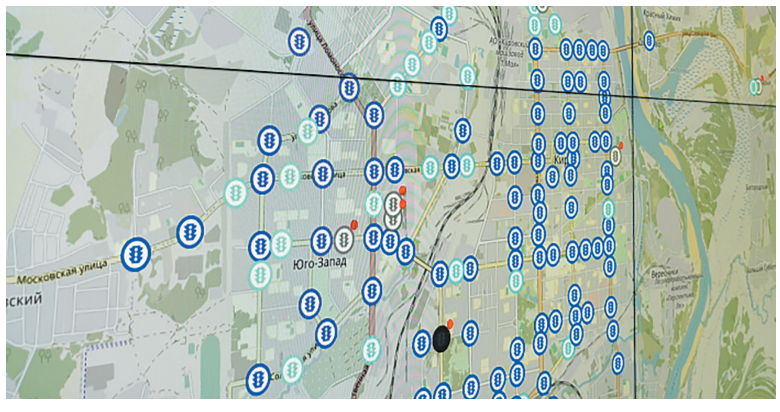

В рамках нацпроекта «Инфраструктура для жизни» в регионе продолжается внедрение интеллектуальной транспортной системы, установка стационарных комплексов фотовидеофиксации, размещение автоматических пунктов весогабаритного контроля.

– В Кировской городской агломерации мы планомерно выстраиваем интеллектуальную транспортную систему – ИТС. В настоящее время заложен ее базовый фундамент: сформирована архитектура, введен в эксплуатацию Центр управления дорожным движением, запущены элементы адаптивного управления, так называемые «умные светофоры», и обеспечена информационная безопасность создаваемой сети. В 2026 году мы перешли от создания базы к расширению системы. Расширен охват работы ИТС – зона работы ИТС вышла за пределы центральных магистралей, начали оснащать перекрестки в периферийной части города, которые ранее системой не контролировались, – сказал Артем Драчков.

В 2026 году модернизировано 11 светофорных объектов и установлено 95 детекторов транспорта. Это позволило системе видеть реальную дорожную обстановку в Кировской городской агломерации. Ключевые узлы размещения оборудования защищены средствами противодействия киберугрозам.

С 1 ноября 2026 года начнется реализация следующего этапа развития ИТС, основной задачей которого станет развитие центра обработки данных.

– Система будет в автоматическом режиме фиксировать не только дорожно-транспортные происшествия, но и любые нештатные ситуации, создающие угрозу движению – от оставленного на проезжей части автомобиля до подтопления проезжей части, – пояснил министр.

Он добавил, что в регионе выполнены плановые показатели по установке оборудования стационарных комплексов фотовидеофиксации нарушений правил дорожного движения. На дорогах федерального, регионального и местного значения развернуто 192 комплекса. Система работает, в том числе в местах концентрации дорожно-транспортных происшествий, выполняет свою главную функцию – предотвращение аварийности.

– В рамках мероприятия по размещению автоматических пунктов весогабаритного контроля (АПВГК) транспортных средств на автомобильных дорогах регионального или межмуниципального, местного значения нами установлено 5 АПВГК. Все пункты функционируют в штатном режиме, – добавил Артем Драчков.

ТОРГОВЛЯ

Вейпам закроют прилавки

С марта следующего года в Кировской области запрещена розничная продажа вейпов и жидкостей к ним. Такой закон на пленарном заседании регионального Законодательного собрания депутаты приняли единогласно. Более того, народные избранники предложили по теме новые инициативы на федеральный уровень.



В регионе усиливают меры, направленные на сохранение здоровья жителей.

РЯД НОВОВВЕДЕНИЙ

Как сообщил министр промышленности, предпринимательства и торговли Кировской области Евгений Соколов, закон подразумевает полный запрет на продажу такой продукции в розницу с 1 марта 2027 года до 1 марта 2032 года. Ранее, напомним, такими полномочиями регионы наделил федеральный законодатель.

– Вопрос принятия регионами соответствующего запрета стоит на контроле председателя Госдумы Вячеслава Володина. В ноябре 2025 года Заксобранием Кировской области была разработана федеральная законодательная инициатива о полном запрете продажи вейпов и жидкостей для них. Инициатива отражена в принятом федеральном законе, – добавил министр.

Кроме того, с 1 марта 2027 года в регионе расширяется перечень мест, где нельзя продавать табачную и никотинсодержащую продукцию.

– В перечень войдут здания организаций отдыха и оздоровления детей, объекты социального обслуживания, пляжи и другие зоны отдыха у водных объектов. Запрет также будет действовать на площадках официальных спортивных мероприятий во время их проведения, – отметил Евгений Соколов.

С 1 марта 2028 года также с 5 до 10 квадратных метров увеличивается требование к минимальной площади торговой точки, где продают табачную и никотинсодержащую продукцию.

– Мы подобную инициативу рассматривали в предыдущем созыве, – напомнил сенатор Вячеслав Тимченко. – И по вашему поручению я как соавтор вносил подобную законодательную инициативу в масштабах федерального закона. Однако замечания были абсолютно справедливые, касающиеся полномочий регионов, а не федерации. На основании этого была введена федеральная инициатива. Но регионы продолжают работу в соответствии со своими полномочиями. Мы не первые, кто принимает подобный закон. Считаю, что здоровье нации, здоровье подрастающего поколения должны быть приоритетом любого законодательного собрания. Поэтому целиком и полностью поддерживаю принятие такой инициативы на региональном уровне».

Как отметил на заседании министр, в настоящее время аналогичные правовые акты приняты уже в 17 регионах РФ.

ПРЕДЛОЖЕНИЯ ДЕПУТАТОВ

– Мы тоже безусловно поддерживаем запретительную меру, но тем не менее хотелось бы продолжить работу в этом направлении. Наши продавцы и производители не стоят на месте. Они в этом плане очень хитры, мудры, и малейшая смена названия уже разрешает торговать той или иной жидкостью. Для примера, сейчас открыл Озон: этих жидкостей по 200–250 рублей абсолютно разных, пожалуйста, вам привезут послезавтра, – предложил во время обсуждения инициативы депутат Владимир Понарьев.

> *«Для примера, сейчас открыл Озон: этих жидкостей по 200–250 рублей абсолютно разных, пожалуйста, вам привезут послезавтра».*

Он предложил «шагать дальше»:

– Нужно предлагать инициативу полного запрета в том числе и на маркетплейсах. Сейчас это называется «ароматизатор пищевой жидкий». То есть ни о каком никотине речь не идет, но мы все с вами понимаем, что это та самая жидкость для сигарет. В этом плане предлагается продолжить работу и рекомендовать на федеральном уровне сделать полный запрет на продажу всех компонентов и устройств, которые доставляют это в организм наших жителей.

– Буквально одна реплика: сейчас Госдума начала рассматривать и приняла в первом чтении законопроект, который обязывает раскрывать содержание. То есть должны обязательно написать, что входит в состав этой вещи. Это тоже один из шагов в этом же направлении, – прокомментировал председатель областного парламента Роман Береснев. – Но позицию жесткости я поддерживаю максимально.

– Надо также сегодня выходить с законодательной инициативой по так называемым кальянным. Там тот же табак и те же ароматизаторы, еще и которые дурят головы подрастающему поколению, – добавил депутат Сергей Мамаев с фразой «закон мы поддерживаем».

По данным областного Минпромторга, электронные системы и никотинсодержащие жидкости продают почти 450 торговых объектов. Большая часть из них находится в Кирове.

ЭКОНОМИКА

Вместо роста тарифа увеличили штрафы для безбилетников

С марта 2027 года в Кировской области вырастут штрафы за неоплаченный проезд в общественном транспорте и неправомерное использование транспортных карт. Изменения связаны с переходом на бескондукторную систему оплаты. Соответствующий проект закона приняли депутаты региона на пленарном заседании. Ранее на комитете ЗСКО по законодательству обсудили, как нововведение повлияет на работу перевозчиков и насколько обоснованы предлагаемые меры.



ФАКТЫ

- По данным АО «Автотранспортное предприятие», за период с 1 января по 31 августа 2026 года прямые финансовые потери от безбилетного проезда превысили 5,5 млн рублей.
- По информации АО «КировПассажирАвтотранс», введение бескондукторного обслуживания на маршруте № 101 привело к утрате 25% дневной выручки, что в годовом исчислении по одному маршруту превышает 2,1 млн рублей.
- На момент установления действующего размера штрафа среднемесячная зарплата составляла 14 717 рублей. В 2025 году показатель достиг 67 200 рублей, увеличившись более чем в 4,5 раза.

(Из пояснительной записки к проекту закона).

Как сообщил на заседании комитета заместитель министра транспорта Кировской области Юрий Шевелёв, предусматривается увеличение штрафа за неподтверждение оплаты проезда с 200 рублей до 3 тыс. рублей. За повторное нарушение сумма составит 5 тыс. рублей. За неподтверждение оплаты провоза багажа и ручной клади штраф предлагают повысить с 200 до 1 тыс. рублей. Также вводится ответственность за неправомерное использование персональной или льготной транспортной карты – 3,5 тыс. рублей.

Изменения, пояснил Шевелёв, необходимы в связи с внедрением бескондукторной системы оплаты. Сейчас она частично работает в 28 автобусах и восьми троллейбусах Кирова. Пассажиры могут оплачивать поездку банковской или транспортной картой, через мобильное приложение по QR-коду и с помощью биометрии.

По его словам, автоматизация позволит отслеживать пассажиропоток и выручку, анализировать загруженность маршрутов и корректировать расписание. Кроме того, переход на новую модель должен сократить расходы на содержание персонала и повысить эффективность работы транспортной отрасли.

Председатель комитета Владимир Понарьев поинтересовался, сколько пассажиров уже привлекают к ответственности за безбилетный проезд и есть ли статистика по автобусам, в которых действует бескондукторная система. Представители Минтранса признали, что таких данных пока нет. Как пояснили на заседании, полноценная контрольно-ревизионная служба ещё не создана. Её планируют организовать после изменения системы оплаты. По межрегиональным маршрутам администрировать штрафы будет областной Минтранс, по внутригородским – администрация Кирова.

Депутаты обратили внимание на возможные ситуации, когда пассажир пытается оплатить поездку, но банковская карта не срабатывает. «Если проезд стоит 40 рублей, почему человек должен в случае неоплаты 3 000 сразу платить? Вы понимаете, как это ударит по бюджету наших граждан?» – спросил Понарьев.

По его мнению, при рассмотрении таких случаев важно учитывать обстоятельства нарушения: была ли неоплата умышленной или произошла из-за технического сбоя. Он предложил предусмотреть возможность предупреждения или дифференцированного штрафа. Отдельно парламентарий отметил, что резкое увеличение суммы может привести к обжалованию постановлений в судах.

Первый заместитель председателя правительства региона Юрий Терешков объяснил позицию региональных властей экономикой перевозок. По его словам, выручка в автобусах без кондукторов заметно ниже, чем в транспорте, где оплату принимают сотрудники. При этом переход на новую систему должен помочь транспортным предприятиям сократить расходы и стабилизировать финансовую ситуацию без повышения стоимости проезда для всех пассажиров.

«Мы не пошли на повышение проезда, потому что это коснётся всех жителей города Кирова», – отметил Юрий Терешков. Он добавил, что предлагаемая ответственность в первую очередь касается тех, кто сознательно уклоняется от оплаты.

В качестве примера региональные власти привели опыт Костромы, где, по словам Терешкова, переход на новую систему контроля помог повысить прозрачность расчётов и улучшить экономические показатели перевозок.

ГОРОД

Депутатам рассказали о доходах от парка имени Кирова

Работу муниципального учреждения «Парк культуры имени С. М. Кирова» и планы его дальнейшего развития обсудили на комиссии Кировской гордумы по экономике и предпринимательству.



Главные задачи учреждения – выстроить устойчивую модель управления парком, расширить возможности для мероприятий, содержать территорию и увеличивать доход, рассказала начальник управления культуры Вера Костина.

По ее словам, сейчас в штате 12 человек, рабочие места оснащены, оборудование закуплено. В этом году в парке появились детская площадка, два туалетных модуля и контейнерная площадка. Территория содержится и эксплуатируется в полном объеме.

Событий в парке много: День Победы, День города, 90-летие Кировской области, а также мероприятия партнеров для разных категорий жителей.

– Мы утвердили тарифы на оказание платных услуг по организации событий в парке имени Кирова, что позволит увеличить доход муниципального учреждения. Парк стал востребованной площадкой для проведения мероприятий. Идет возведение веревочного парка, готовится площадка для размещения аттракционов. Планируем уделить особое внимание озеленению общественной территории, в ближайшее время утвердим дендрологический проект, – сообщила руководитель городского ведомства.

Она добавила, что муниципальное учреждение поэтапно намерено вовлекать в свою деятельность и другие парки.

– Планируем в начале 2027 года взять под управление парк имени Ю. А. Гагарина, – сказала Костина.

Депутаты предложили искать и другие источники дохода, например, размещение рекламы и привлечение туристов. К февральской комиссии они попросили подготовить подробный отчет о расходах и доходах учреждения, эффективности мероприятий и четкую концепцию развития.

Нарушителей благоустройства по всему Кирову будут ловить камеры

В Кирове планируют распространить мобильную фиксацию нарушений правил благоустройства на весь город. Об этом шла речь на депутатской комиссии, где обсудили администрирование соблюдения правил внешнего благоустройства в областном центре.



Управляющий делами Кировской городской Думы Андрей Рябов отметил, что статистика привлечения юридических лиц и предпринимателей в теруправлениях различается: где-то составлены десятки протоколов, где-то их немного.

– Речь идет о налаживании системного подхода к выявлению нарушений. Если есть возможность не просто проводить контрольно-надзорные мероприятия, а накладывать штрафы в рамках законодательства – это нужно использовать во всех районах, – подчеркнули депутаты.

Также они отметили, что необходимо активнее пользоваться новыми технологиями для фиксации нарушений. Так, в Первомайском районе основной объем штрафов – более 5 млн рублей – начислен благодаря мобильному комплексу фото- и видеофиксации.

– За 9 месяцев предъявлены 87 санкций за парковку автомобилей на газонах, 66 – за несвоевременную уборку льда и снега с крыш. Причем штрафы приходят нарушителям через систему «Госуслуги». Кроме того, есть практика привлечения к ответственности за нарушения правил внешнего благоустройства при проведении земляных работ, – сообщил начальник теруправления Первомайского района Сергей Решетников.

Депутаты отметили эффективность использования мобильного комплекса и необходимость его масштабирования на весь город. Первый замглавы администрации Кирова Дмитрий Печенкин пояснил, что такая возможность уже прорабатывается: после решения некоторых технических вопросов ее представят к реализации.

ЗДРАВООХРАНЕНИЕ

Более 500 молодых специалистов усилили службу здоровья

В Кировской области продолжается системная работа по развитию кадрового потенциала государственной системы здравоохранения. Это направление выделено в отдельный профильный проект национального проекта «Продолжительная и активная жизнь». В центре внимания – первичное звено, где формируется фундамент здоровья населения.



Как сообщила **министр здравоохранения Кировской области Екатерина Видякина**, в этом году штат государственных медицинских организаций региона пополнили 509 молодых специалистов.

– В городские и районные больницы, а также в специализированные учреждения после завершения обучения трудоустроились 180 врачей и 329 специалистов со средним медицинским образованием, – сообщила Екатерина Видякина. *– Это не просто цифры: за каждым новым сотрудником – дополнительные возможности для пациентов, сокращение времени ожидания приема и повышение доступности качественной медицинской помощи.*

При этом для обеспечения доступности медицинской помощи важно, чтобы специалист продолжал работать, наращивал опыт и стабильно оказывал помощь жителям региона. На адаптацию молодых специалистов и их профессиональное становление нацелена программа наставничества.

– В этом году штат нашей больницы пополнили 29 молодых специалистов. Все они трудятся под руководством опытных наставников, которые прошли специальное обучение и помогают новичкам освоить должностные обязанности и уверенно приступить к самостоятельной работе, – рассказал **главный врач Кировской городской больницы №2 Ринат Арасланов**. *– Необходимая составляющая эффективной работы медицинской организации – сплоченность коллектива. Чтобы помочь сотрудникам лучше узнать друг друга, в больнице системно проводятся командообразующие мероприятия. Так, для выстраивания доверительных отношений и налаживания профессионального взаимодействия между молодыми специалистами и их наставниками был организован квиз.*

Показателен и пример кадровой работы Подосиновской ЦРБ, куда этой осенью пришли сразу три новых врача – выпускники Кировского государственного медицинского университета. Это терапевты-участковые Светлана Жукова и Владислав Груздев, которые уже зарекомендовали себя как глубоко знающие специалисты. В команде также появился врач-анестезиолог-реаниматолог Илья Злобин, чья работа напрямую связана с обеспечением безопасности во время операций и оказанием помощи в критических ситуациях.

Для специалистов, выбирающих помощь жителям сельских территорий, действуют дополнительные меры поддержки. В частности, кадровые программы «Земский доктор» и «Вятский медик», а также повышенный размер специальных социальных выплат. При этом врачи районных и городских больниц сегодня имеют равные условия для профессиональной реализации. Этому во многом способствует широкое внедрение в систему здравоохранения цифровых сервисов. Электронные карты, телемедицина и общие системы обмена данными дают врачу в любом месте всю нужную информацию о пациенте. Он может быстро посоветоваться со специалистами профильных клиник, назначить исследования и лечение.

– Развитие кадрового потенциала – одно из ключевых направлений национального проекта «Продолжительная и активная жизнь». Текущие результаты показывают, что сочетание системной работы по усилению лечебно-диагностической базы медорганизаций, цифровизации отрасли здравоохранения, внедрения системы наставничества и действенных мер поддержки – как на уровне страны, так и региона – даёт устойчивый эффект. Молодые специалисты не только приходят в отрасль, но и остаются работать, обеспечивая преемственность и рост качества медицинской помощи в регионе, – резюмировал **первый заместитель председателя правительства Кировской области Дмитрий Курдюмов**.

Учредитель ООО «Бизнес Ньюс»
Генеральный директор Завьялова Т. А.
Главный редактор Белова А. А.
Адрес редакции, издателя:
610020, г. Киров, ул. Московская, 40, офис 1/1
Коммерческая служба: 8 (8332) 41-04-28, 714-714
Редакция 8 (8332) 41-04-28, 714-714
e-mail: mail@bnkirov.ru, www.bnkirov.ru
Служба распространения: 8 (8332) 41-04-28, 71-40-95

Рекламно-информационное издание, специализирующееся на сообщениях и материалах рекламного характера. Реклама более 45%. Категория информационной продукции 16+

Бизнес Новости в Кирове

Регистрационный номер ПИ № ТУ 43-00745 от 13.12.2021 г. Зарегистрировано Управлением Роскомнадзора по Кировской области.

Материал, отмеченный знаком Р, – на правах рекламы. Публикации в рубриках «Новости компании» печатаются на коммерческой основе. Мнение редакции может не совпадать с мнением авторов публикуемых материалов. За содержание рекламы ответственность несут рекламодатели. Все рекламируемые товары и услуги, подлежащие обязательной сертификации, сертифицированы. Цены и размер скидок действительны на день выхода газеты. Распространяется бесплатно по организациям Кирова и области.

Газета отпечатана с готового оригинал-макета в ООО «Элефант». 610000, г. Киров, ул. Ленина, здание 2Б. тел. 32-28-52, интернет – printkirov.ru
Заказ № 15280.
Подписано в печать: по графику – 19.00
Фактически – 15.00. Дата выхода из печати 22.11.2026 г.
Тираж 10 000 экз.